brother

Wersja B
POL

DCP-1610W(E) / DCP-1612W / MFC-1910W(E)

Podręcznik szybkiej obsługi

Nie wszystkie modele dostępne są we wszystkich krajach.

Najnowsze podręczniki są dostępne na stronie Brother Solutions Center:
solutions.brother.com/manuals

CE (wyłącznie UE)

Obejrzyj nasze filmy z najczęściej zadawanymi pytaniami, aby uzyskać pomoc przy konfiguracji urządzenia Brother:
solutions.brother.com/videos

Rozpakuj urządzenie i sprawdź zawartość opakowania

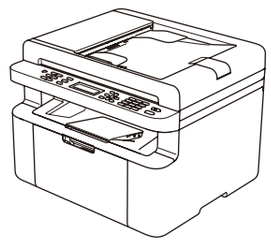

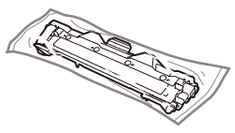

Kaseta tonera skrzynki odbiorczej

Przewód telefoniczny
(Modele MFC)

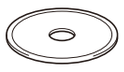

CD-ROM

Wspornik wejścia papieru A5 (długa krawędź)

Aby uzyskać informacje na temat prawidłowej procedury instalacji, należy najpierw przeczytać Przewodnik Bezpieczeństwa Produktu, a następnie niniejszy Podręcznik szybkiej obsługi.

INFORMACJA:

- Podzespoły znajdujące się w opakowaniu oraz wtyczka sieciowa mogą się różnić w zależności od kraju.
- Ilustracje przedstawione w niniejszym dokumencie Podręcznik szybkiej obsługi bazują na modelu MFC-1910W.
- Należy zakupić odpowiedni przewód dla interfejsu, który ma być używany.

  Kabel USB

  Zaleca się korzystanie z kabla USB 2.0 (typu A/B) o długości nieprzekraczającej 2 metrów.

Bezpieczny dostęp sieciowy
Domyślne hasło dla tego urządzenia znajduje się na etykiecie z tyłu produktu (poprzedzone napisem „Pwd”).
Zdecydowanie zalecamy jego zmianę w celu ochrony urządzenia przed nieupoważnionym dostępem.

1 Usuń elementy opakowaniowe i zainstaluj toner

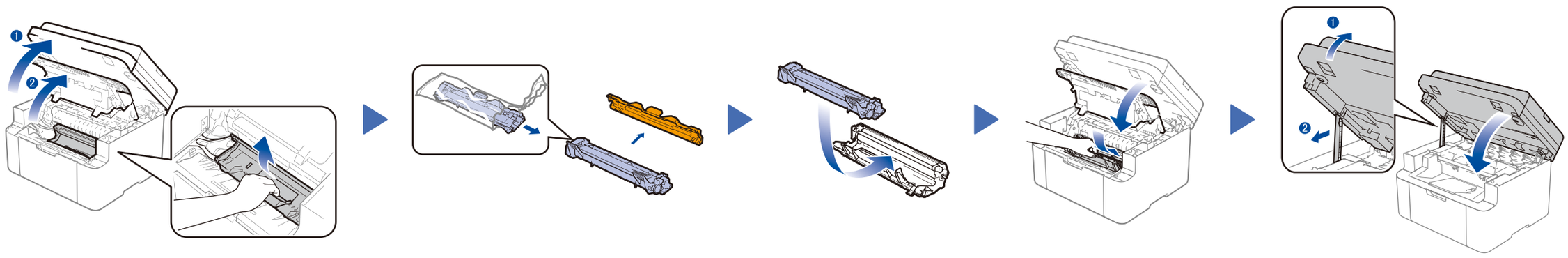

2 Załaduj papier do tacy papieru

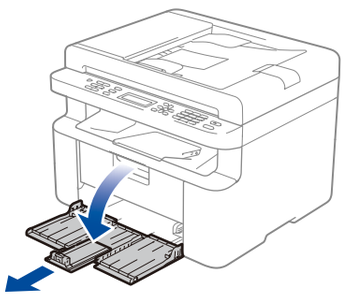

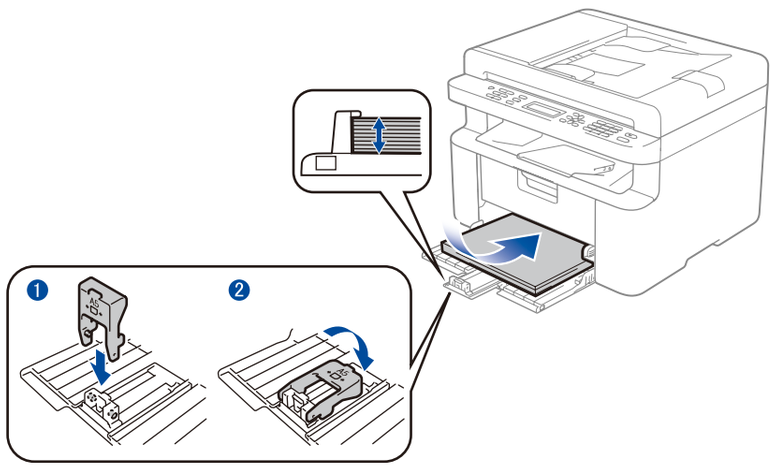

W celu korzystania z papieru w formacie A5 (długa krawędź).

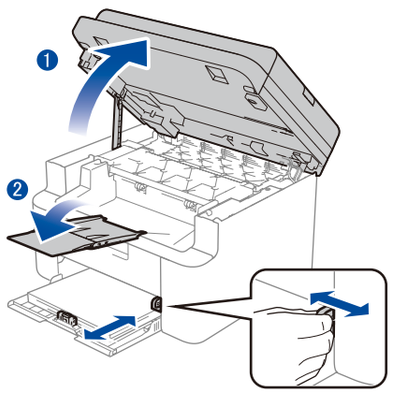

Wyreguluj prowadnice papieru, dopasowując do używanego nośnika.

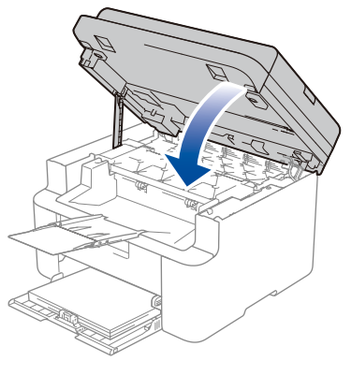

3 Podłącz przewód zasilający i włącz urządzenie

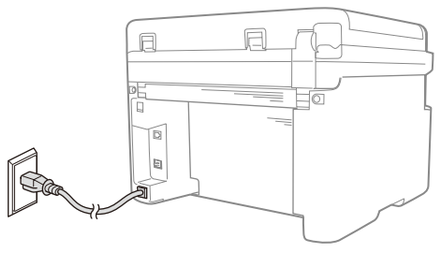

Tył

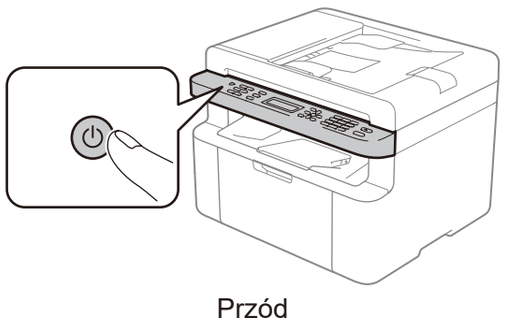

Przód

4 Wybierz kraj/język (wyłącznie konfiguracja początkowa)

W zależności od urządzenia może być konieczne ustawienie kraju lub języka.
Jeśli zostanie wyświetlony monit, postępuj zgodnie z instrukcjami wyświetlanymi na ekranie.

5 Wybierz język (jeśli jest to konieczne)

Tylko w przypadku niektórych modeli

1. (modele DCP)
   1. Naciśnij **Menu**, a następnie naciśnij ▲ lub ▼ w celu wybrania `1.USTAWIENIA`.
   2. Naciśnij przycisk **OK**.

   (Modele MFC) Naciśnij **Menu**, **0**, **0**, a następnie przejdź do kroku 3.
2. Naciśnij przycisk ▲ lub ▼, aby wybrać opcję `0.MIEJSCOWY JĘZ.`, a następnie naciśnij **OK**.
3. Naciśnij przycisk ▲ lub ▼, aby wybrać język, a następnie naciśnij przycisk **OK**.
4. Naciśnij przycisk **Stop/Zakończ**.

6 Podłącz urządzenie do komputera/urządzenia mobilnego

- Komputery z systemem Windows® z napędem CD-ROM — przejdź do kroku **6A**
- Komputery z systemem Windows® bez napędu CD-ROM — przejdź do kroku **6B**
- Komputery Macintosh — przejdź do kroku **6B**
- Użytkownicy urządzeń mobilnych z punktem dostępowym/routerem obsługującym WPS/AOSS™ — przejdź do kroku **6C**

6A Konfiguracja za pomocą płyty CD-ROM (Windows®)

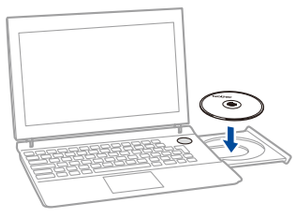

INFORMACJA:
Jeśli ekran Brother nie zostanie wyświetlony, przejdź do **Komputer (Mój komputer)**.
(System Windows® 8: kliknij ikonę (**Eksplorator plików**) na pasku zadań, a następnie przejdź do pozycji **Komputer**.)
Kliknij dwukrotnie ikonę płyty CD-ROM, a następnie kliknij dwukrotnie pozycję **start.exe**.

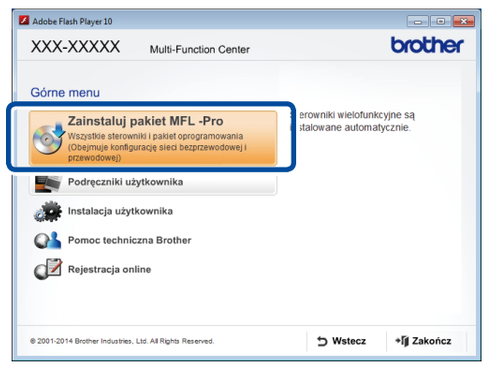

Postępuj zgodnie z instrukcjami wyświetlanymi na ekranie aż do pojawienia się ekranu **Rodzaj połączenia**.

Rodzaj połączenia

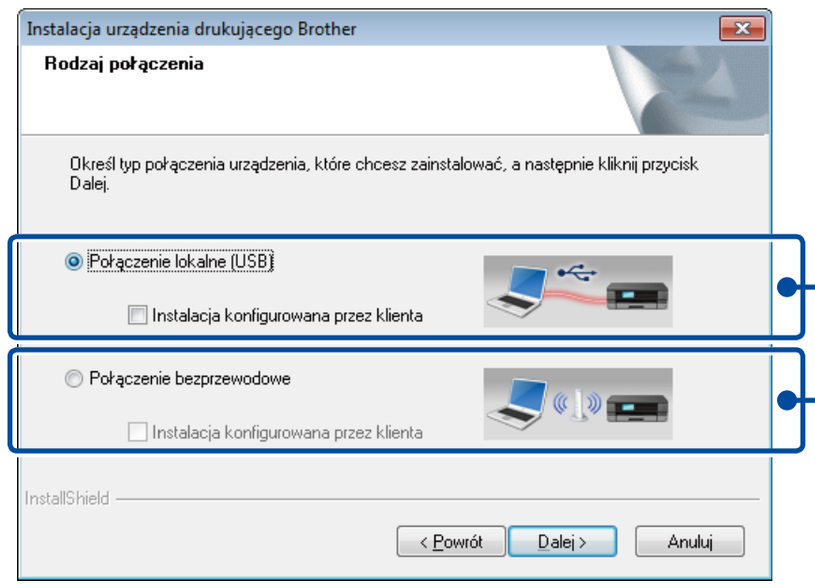

W przypadku połączenia USB

Postępuj zgodnie z instrukcjami wyświetlanymi na ekranie, aby kontynuować instalację.

Zakończ

W przypadku połączenia z siecią bezprzewodową

Zalecamy przygotowanie kabla USB, aby w razie potrzeby skorzystać z niego tymczasowo podczas bezprzewodowej konfiguracji.

INFORMACJA:
Jeżeli nie uda się nawiązać połączenia, powtórz ten krok.

Połączenie z siecią bezprzewodową

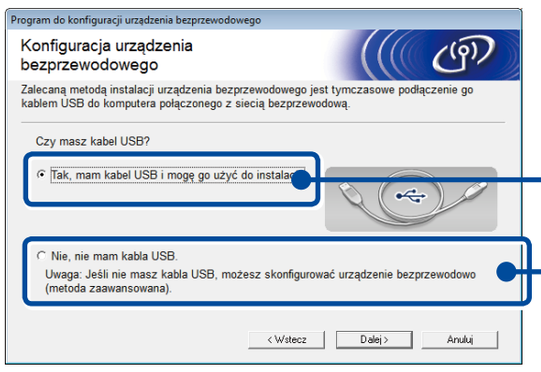

[Zalecane]
Wybierz tę opcję, jeśli posiadasz kabel USB, w celu skorzystania z niego tymczasowo w przypadku konfiguracji bezprzewodowej.

Wybierz tę opcję, jeżeli nie posiadasz kabla USB.

Postępuj zgodnie z instrukcjami wyświetlanymi na ekranie, aby kontynuować instalację.

Zakończ

INFORMACJA:
Jeżeli nie uda się nawiązać połączenia, powtórz ten krok.

6B Konfiguracja bez użycia płyty CD-ROM (komputer z systemem Windows® bez napędu CD-ROM lub Macintosh)

Pobierz pełny sterownik oraz pakiet oprogramowania ze strony Brother Solutions Center.
(Windows®) solutions.brother.com/windows
(Macintosh) solutions.brother.com/mac

Po pobraniu sterownika i pakietu oprogramowania postępuj zgodnie z instrukcjami wyświetlanymi na ekranie aż do pojawienia się ekranu **Rodzaj połączenia**. Patrz **6A** *Konfiguracja za pomocą płyty CD-ROM (Windows®)*.

6C Konfiguracja sieci bezprzewodowej urządzeń mobilnych za jednym naciśnięciem (tylko modele bezprzewodowe)

Jeśli punkt dostępowy / router bezprzewodowej sieci LAN obsługuje automatyczną konfigurację (jednym naciśnięciem) (WPS/AOSS™), można skonfigurować urządzenie bez korzystania z komputera.

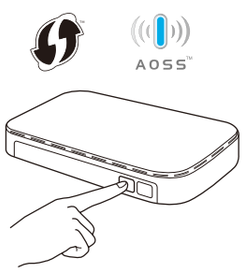

Naciśnij przycisk WPS lub AOSS™ na punkcie dostępowym/routerze bezprzewodowej sieci LAN.

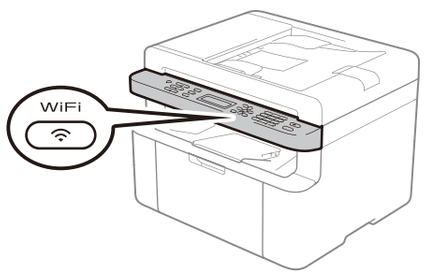

Naciśnij przycisk **WiFi** na urządzeniu.

Konfiguracja sieci bezprzewodowej została zakończona.

INFORMACJA:
Przed użyciem urządzenia za pomocą urządzenia mobilnego pobierz aplikację „Brother iPrint&Scan”.

Drukowanie i skanowanie za pomocą urządzenia mobilnego

Pobierz aplikację „Brother iPrint&Scan”, aby używać urządzenia za pomocą urządzenia mobilnego.

solutions.brother.com/ips